

Sammenstilling av faktagrunnlag - grensejustering mellom Rennebu og Oppdal

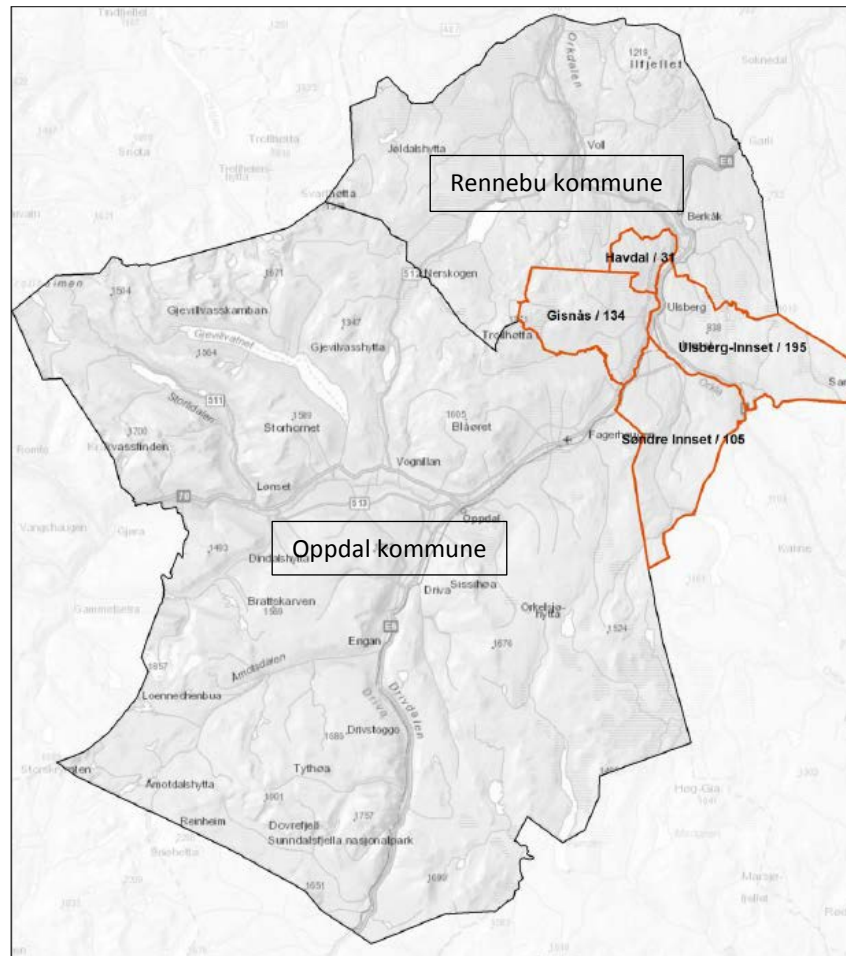

Oppdragsnavn: Sammenstilling av faktagrunnlag
- grensejustering mellom Rennebu og Oppdal
Oppdragsgiver: Rennebu kommune v/ rådmann

Utarbeidet dato	4. mai 2017
Utarbeidet av	Norunn E. Fossum
Kontrollert av	Rennebu kommune v/rådmann Birger Hellan

Revisjon	Dato	Revisjonen gjelder
01		
02		

FORORD

Sammenstillingen av faktagrunnlag er utarbeidet av Plankontoret etter oppdrag fra Rennebu kommune v/rådmann. Det er innhentet nøytrale vurderinger fra Rennebu kommune v/Karl Petter Gustafsson og Advokatfirmaet Lund & co når det gjelder kraftinntekter. Stolp Kommunekompetanse har bidratt med tallmateriale på frie inntekter (skatt og rammetilskudd fra staten).

INNHOLDSFORTEGNELSE

1	Innledning	3
2	Faktagrunnlag	4
2.1	Historisk tilknytning	4
2.2	Landareal	6
2.3	Befolkningsutvikling og alderssammensetning	6
2.4	Bolig og fritidsboliger	7
2.5	Oppvekst	10
2.6	Helse og sosial	10
2.7	Kultur	11
2.8	Tekniske tjenester	13
2.9	Næring	14
2.10	Pendling	16
2.11	Økonomi	17
3	Sammendrag	18

1 Innledning

Initiativtakere Erlend Eithun, Kim Maurits Botnan, Helge Morten Gisnås og Vemund Eithun søkte i brev datert 26.1.2017 om grensejustering mellom kommunene Rennebu og Oppdal jf. Inndelingslova § 8. I brevet heter det at «Grensejusteringen ønskes gjort, slik at Rennebu kommune's søndre del blir innlemmet i Oppdal kommune som vist på vedlagt kart med inntegnet grenseforslag.»

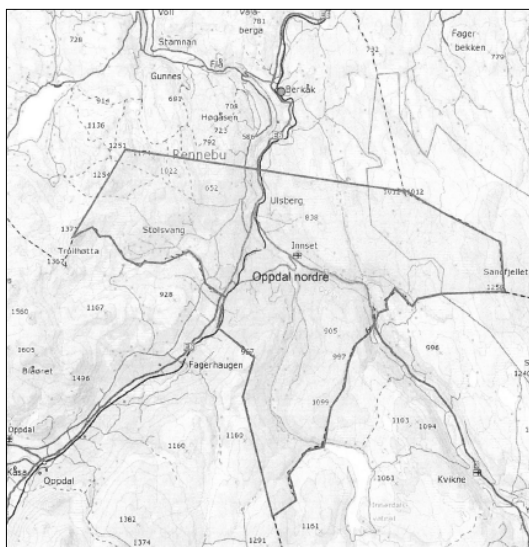

«(...)Initiativtakerne ber om at grensejusteringen gjøres slik at nåværende Havdal, Gisnås, Ulsberg og Innset krets blir med i Oppdal kommune. Initiativtakerne ser selvfølgelig at en grensejustering vil medføre at det blir en kommunegrense nær andre hus og gårder, men vi mener at den foreslåtte grensejusteringen vil føles som mer naturlig for de fleste dette berører. Vi er også klar over at ikke absolutt alle beboere støtter initiativet, men vi ser at en svært stor overvekt av befolkningen i det berørte området ønsker en slik grensejustering.»

Det er «Lov om fastsetjing og endring av kommune- og fylkesgrenser» (Inndelingsloven), som styrer hvordan spørsmål om grensejustering skal håndteres. Loven sier hvem som har initiativrett, hvem som skal avgjøre om det skal settes i gang utredning og om hvordan grensejusteringssaker skal høres hos berørte parter. Det er til slutt departementet som fatter vedtak om ev grensejustering mellom kommuner.

I forbindelse med den pågående kommunereformen, har Kommunal- og moderniseringsdepartementet avklart at grensejusterings- og/eller delingssspørsmål skal håndteres som en del av reformen. Kommunenes vedtak og Fylkesmennenes tilrådninger i kommunereformarbeidet vil bli lagt fram for Stortinget i proposisjon med forventning om konklusjon og vedtak i juni 2017. Vedtak om grensejustering vil bli håndtert i etterkant av denne behandlingen.

Med bakgrunn i dette har Fylkesmannen i Sør-Trøndelag bedt Rennebu kommune om å fremskaffe et kunnskapsgrunnlag som kan si noe om hva dette vil kunne bety for kommunens oppgaveløsning. Kunnskapsgrunnlaget skal sendes ut på høring slik at berørte parter kan komme med sin uttalelse før Fylkesmannen gir sin vurdering og tilråding til kommunaldepartementet. Kommunaldepartementet vil gjøre vedtak etter Stortingets behandling av kommunereformen.

2 Faktagrunnlag

Faktagrunnlaget er hentet fra bl.a. enheter i Rennebu kommune, kommuneplanens arealdel, kommunereformens 0-utredning for Rennebu og ulike nettstedet som bl.a. Brønnøysundregisterets foretaksregister. I tillegg er notatene fra Advokatfirmaet Lund & co, datert 2.5.2017 og Stolp Kommunekompetanse, datert 4.5.2017 lagt til grunn for kapitlet om økonomi.

Tallmaterialet for befolknings- og alderssammensetning er hentet fra Statistisk sentralbyrå og baserer seg på tall for grunnkretsene og tall for kommunen sett under ett. For å ivareta personvernet innenfor grunnkretsene er alle ett-tall og to-tall endret til '0' eller '3'. Når kretstallene blir aggregert til kommunenivå, vil det kunne bli avvik fra tilsvarende statistikker for hele kommunen.

Statistisk sentralbyrås tallberegninger på grunnkrets nivå baserer seg på matrikkelens kretsinndeling. Denne avviker noe fra grensen initiativtakerne har satt i nord, men dette vil i første omgang ha betydning for utmarksarealer.

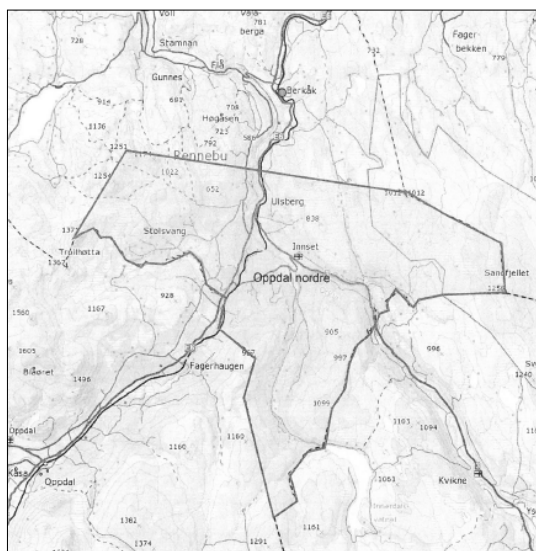

Figur 1. Initiativtakeres avgrensning av området

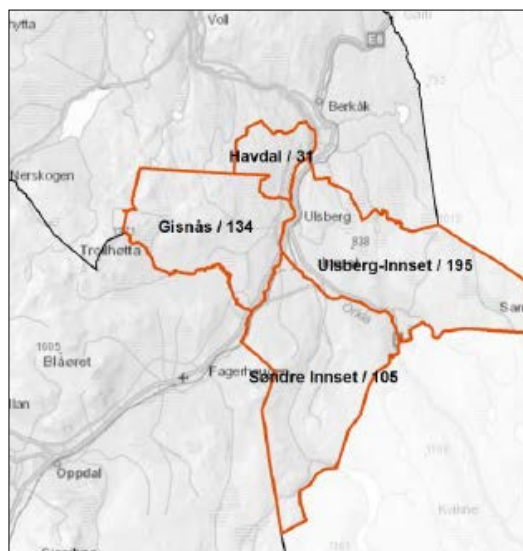

Figur 2. Matrikkelens avgrensninger av grunnkretsene

2.1 Historisk tilknytning

Grendene Gisnås, Havdal, Ulsberg og Innset har ulik historisk tilknytning til Rennebu. Gisnås og Havdal har vært en del av Rennebu siden Rennebu ble et eget herred i 1839. Grendene Ulsberg og Innset tilhørte Kvikne kommune fram til 1966. Fra 1. januar 1966 ble Innset sokn (201 km²) overført til Rennebu kommune, mens resten av Kvikne (952 km²) ble overført til Tynset kommune. Den yngste tilslutningen til Rennebu er Garlia som ble overført fra Tynset til Rennebu i 1970 (<https://lokalhistoriewiki.no>, april 2017 og <https://snl.no>, april 2017).

Innset sogn tilsvarer grunnkretsene Søndre Innset og Ulsberg-Innset i dag.

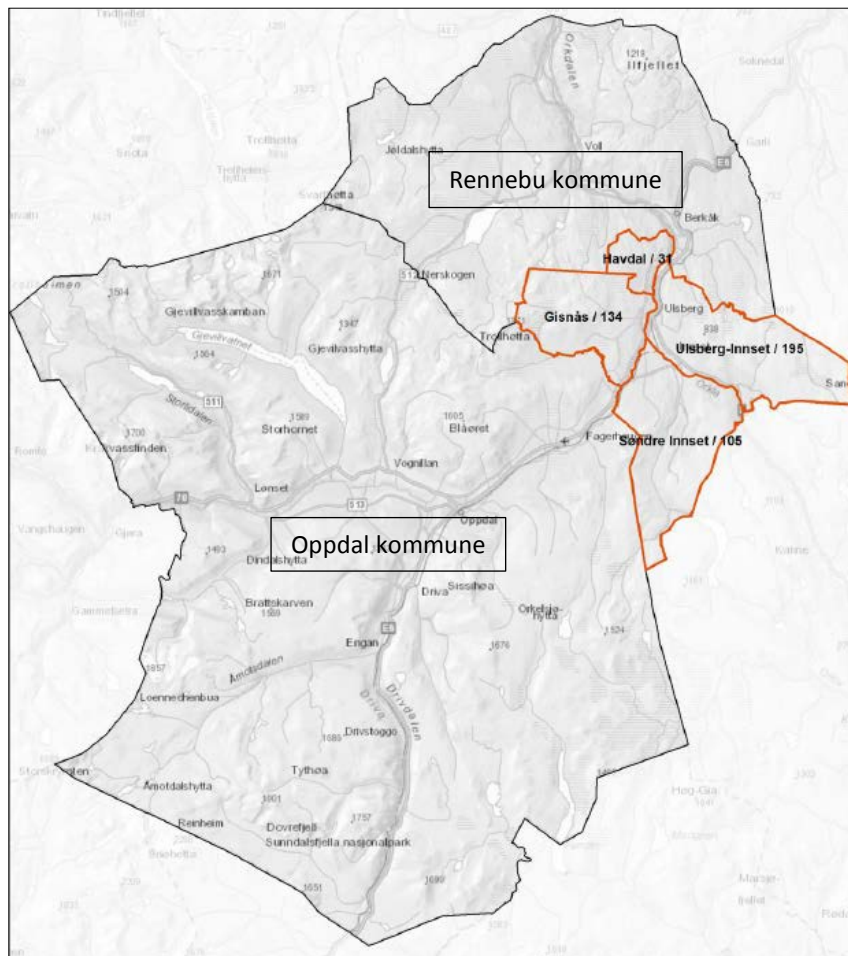

Innset ble for en stor del bygd opp rundt Kvikne kobberverk, som kom i gang i slutten av 1620-åra. Grenda ble bygd opp av de samme folka som etter hvert også bygde opp Røros Kobberverk og delvis også Løkken kobberverk. Kvikne kobberverk ble offisielt lagt ned i 1821. I dag er Innset en landbruksgrend (<https://snl.no>, april 2017 og <http://www.kvikne.no>, april 2017).

Innset sogn fikk bygd egen kirke, Innset kirke, i 1642. Kirka brant ned til grunnen i 1995, men ble gjenreist i år 2000 i samme stil som den gamle. Innvendig finner man igjen mange elementer fra gammelkirka, men den er nå moderne og mer brukervennlig.. Samtidskunstnerne Håkon Bleken og Håkon Gullvåg er blant kunstnerne som har bidratt med utsmykkingen ved at de har malt bilder på alle benkene, prekestolen og på orgelet. Kirken er et samlingspunkt for innbyggerne på Innset, men også et samlingspunkt for mange flere fordi kirka er en svært populær konsertarena (<https://snl.no>, april 2017 og <http://www.rennebu.kirken.no>, april 2017).

Innsetingene har hele tiden vært bevisst sin historie og har i stor grad beholdt samholdet gjennom egne lag og foreninger, arrangement og tradisjoner. Innset grendalag, Innset skytterlag, Innset historielag, Innset husflidslag, Innset idrettslag, Innset Hornmusikk og Innset samfunnshus er eksempler på dette.

2.2 Landareal

Rennebu kommune har et landareal på 968 km². Innenfor dette arealet utgjør grunnkretsene følgende areal:

- Ulsberg – Innset 114 km²
- Søndre Innset 109 km²
- Gisnås 77 km²
- Havdal 50 km²

Samlet areal for disse kretsene er 350 km², 36 % av kommunens totale areal.

2.3 Befolkningsutvikling og alderssammensetning

Rennebu har hatt en befolkningsnedgang de siste 15 årene på i overkant av 4 %. Samtidig ser vi en tendens til at folketallet har stabilisert seg de siste fem årene. I grunnkretsene Ulsberg – Innset og Havdal ser vi den samme tendensen, mens i Søndre Innset og Gisnås har det vært en svak befolkningsvekst. Per januar 2017 var det 2556 innbyggere i kommunen og 472 innbyggere til sammen i de fire grendene. De fire grendene utgjør 18,5 % av kommunens befolkning.

Tabell 1 Befolkningsutvikling i Rennebu de siste 15 år (www.ssb.no, april 2017).

	2002	2007	2012	2017
Rennebu kommune (aggregerte tall)	2675	2635	2569	2556
Grunnkrets Ulsberg-Innset	227	209	174	189
Grunnkrets Søndre Innset	94	120	107	111
Grunnkrets Gisnås	135	131	132	137
Grunnkrets Havdal	56	43	30	35

Tabell 2 Befolkningsutvikling i Rennebu de siste 5 år (www.ssb.no, april 2017).

	2013	2014	2015	2016	2017
Rennebu kommune (aggregerte tall)	2534	2556	2567	2562	2556
Grunnkrets Ulsberg-Innset	181	178	189	195	189
Grunnkrets Søndre Innset	95	108	112	105	111
Grunnkrets Gisnås	129	133	132	134	137
Grunnkrets Havdal	35	30	35	31	35

Hvis vi deler befolkningen inn i alderskategorier, kan vi se hvor mange av innbyggere som er i barnehagealder (0-5 år), skolepliktig alder (6-15 år), yrkesaktiv alder etc. Tallmaterialet viser at pr 1. januar 2017 var det totalt 413 barn i fra 0 til 15 år i kommunen og 437 personer over 70 år.

Utviklingen fra 2001 til 2017 viser at antallet barn fra 0 til 15 år har sunket. Det samme har antallet innbyggere i alderen 30 til 60 år. For aldersgruppen 67 til 80 har det vært en svak økning i antallet.

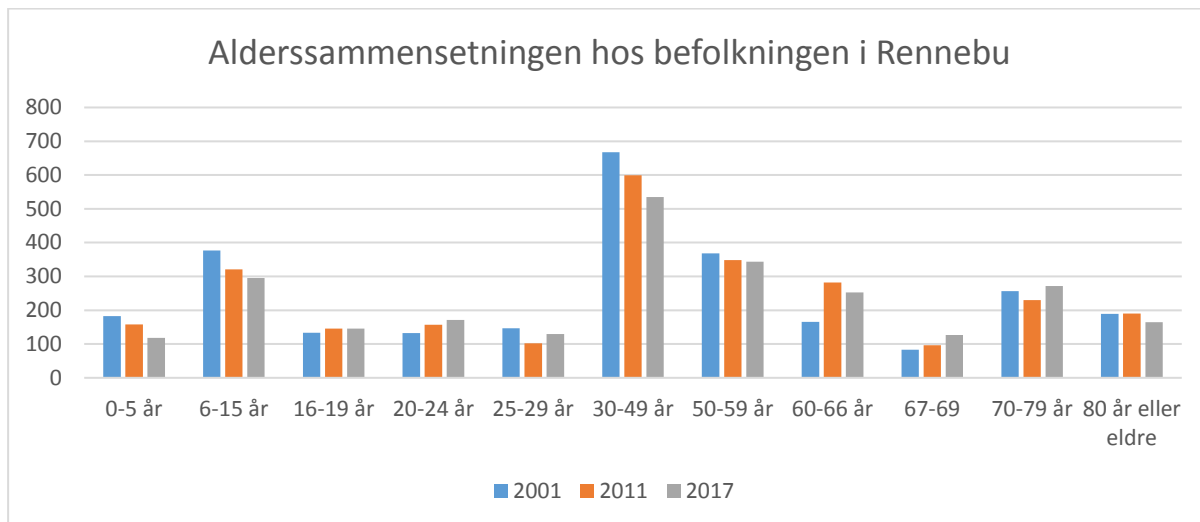

Figur 3. Alderssammensetning hos befolkningen i Rennebu (www.ssb.no, april 2017)

Fordi SSB kun har tallmateriale som viser tiårsintervaller på grunnkrets nivå, har vi kun tall for årene 2001 og 2011 for grunnkretsene Ulsberg, Innset, Gisnås og Havdal. Tallmaterialet viser den samme tendensen bortsett fra for aldersgruppen 20-24 år og eldre over 70 år. Innenfor disse alderskategoriene er det en nedgang i de fire grendene, mens det er en økning for kommunen sett under ett.

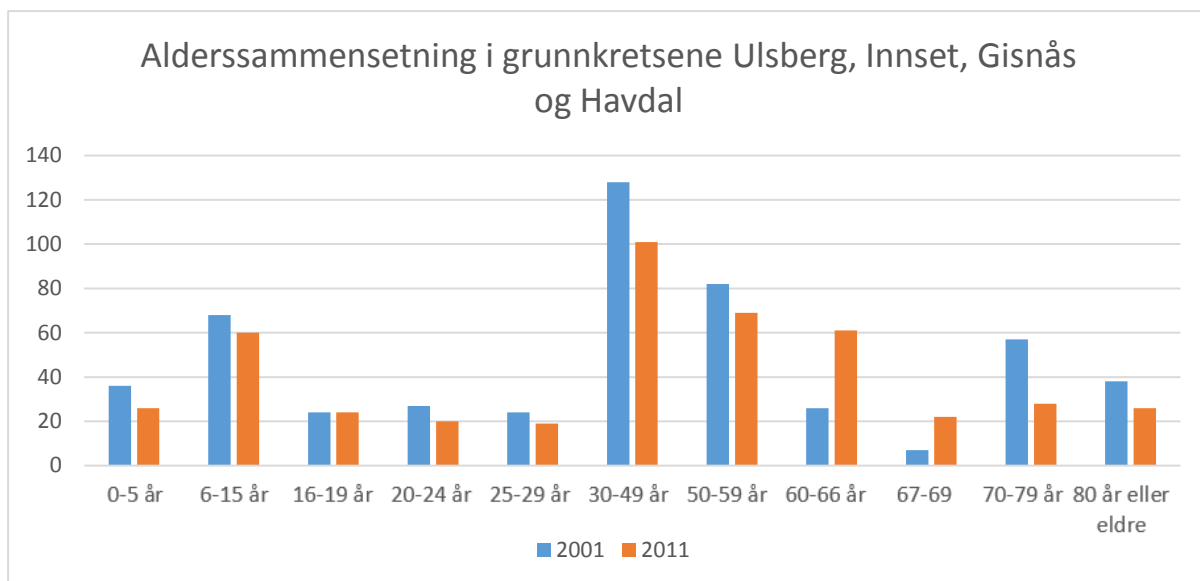

Figur 4. Alderssammensetning i grunnkretsene Ulsberg, Innset, Gisnås og Havdal (www.ssb.no, april 2017)

2.4 Bolig og fritidsboliger

Utdrag fra oppsummeringen for boligbebyggelse i kommuneplanens arealdel 2014:

«Det største behovet for nye byggeområder er på Berkåk. Likevel er det lagt inn byggeområder også på Voll og Stamnan. Hovedhensikten er ønsket om å styrke sentrumsfunksjonene i grendene. Innset er et område hvor det kan være behov for et nytt boligområde, men plasseringen må avventes til kommunedelplanen for Rv3 blir avklart.» Kommunedelplan for Rv3 ble vedtatt 19.6.2014. Status pr

dato er at Statens vegvesen har startet reguleringsarbeidet med Rv3 hvor det bl.a. jobbes med tilknyttingsalternativer inn mot Innset. Dette er en viktig premis for hvor eventuelle nye boligområder bør plasseres.

Innenfor grendene Ulsberg, Innset og Havdal finnes det regulerte områder for boligformål med ledig kapasitet. Dette er vist i tabellen under. Det er ikke regulerte områder for boligbebyggelse på Gisnås.

Tabell 3. Utdrag fra kommuneplanens arealdel 2014 - status boligareal i grendene Havdal, Innset og Ulsberg.

Sted	Areal til boligformål i kommuneplanens arealdel som ikke er regulert.	Antall reguleringsplaner for området	Antall regulerte tomter	Antall regulerte, ledige tomter
Havdal	35 daa	1	20	12
Innset	25 daa	2	11	7
Ulsberg	0	2	50	23



Figur 5. Kommunalt boligfelt på Havdal



Figur 6. Kommunalt boligfelt på Innset



Figur 7. Kommunalt boligfelt på Ulsberg

Salg av tomter og tjenester til fritidseiendomsmarkedet er en viktig næringsressurs for Rennebu. I kommuneplanens samfunnsdel står det: *”Rennebu skal framstå som en attraktiv hyttekommune. Hyttenæringen skal videreutvikles som en næringsressurs for lokalsamfunnet. Utbyggingen må foregå i balanse med primærnæringenes utnyttelse av utmarksområdene”*. Hovedsatsningsområdene for fritidsbebyggelse i Rennebu er Nerskogen, Berkåksområdet, Gisnåsen, Innerdalen, Innsetlia og Nåverdalen. De fire sistnevnte ligger innenfor grendene Ulsberg, Innset og Gisnås.

Det er ca. 2000 regulerte tomter for fritidsbebyggelse i Rennebu. I forbindelse med kommuneplanarbeidet i 2014 ble det regnet ut at det var 939 ledige tomter innenfor de regulerte planene. Med bakgrunn i tall fra Rennebu kommune har det blitt bygd i snitt 40 nye fritidsboliger hvert år de siste 10 årene.

Utdrag fra kommuneplanens arealdel 2014 viser at det er over 300 ledige tomter for fritidsboliger innenfor grendene Ulsberg, Innset og Gisnås.

Tabell 4. Utdrag fra kommuneplanens arealdel 2014. Status for tomter innenfor regulerte områder på Ulsberg, Innset og Gisnås pr 2014.

Sted	Ant. regulerte	Ledige tomter	Vurdering av behov for nye tomter
Innsetlia og Jamthaugmarka 4 planer ligger til grunn for statusen. Tre av planene er fra 1988 til 1990. Den siste er registrert i 2010.	60	48	Det er god kapasitet innenfor disse områdene.
Øiaseterdalen og Nåverdalen 2 planer ligger til grunn for statusen. Den ene er fra 1987 og den andre fra 2006.	19	8	De ledige tomtene ligger i den nyeste planen. Det er noe behov for flere tomter i dette området. Kommuneplanens arealdel viser et nytt, mindre område i Øiaseterdalen til framtidig fritidsbebyggelse.
Innerdalen 7 planer ligger til grunn for statusen. Disse er registrert fra 1987 og fram til 2011.	173	138	Det er god kapasitet for kjøp av tomt i disse områdene. Kommuneplanens arealdel viser to nye, mindre områder til framtidig fritidsbebyggelse.
Gisnåsen og Gisnadalen 12 planer ligger til grunn for statusen. Ti av disse er registrert fra år 2001 til 2011.	225	134	Det er god kapasitet for kjøp av tomt i disse områdene.

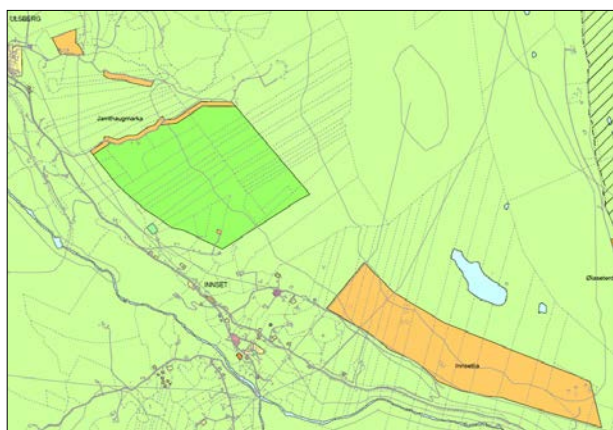

Figur 8. Innsetlia og Jamthaugmarka - områder avsatt til fritidsbebyggelse i kommuneplanens arealdel 2014

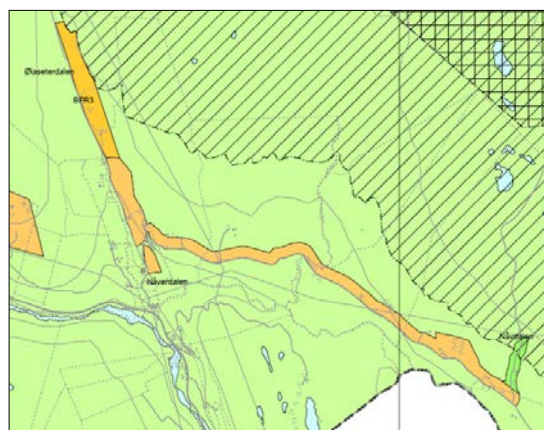

Figur 9. Øiaseterdalen og Nåverdalen – områder avsatt til fritidsbebyggelse i kommuneplanens arealdel 2014

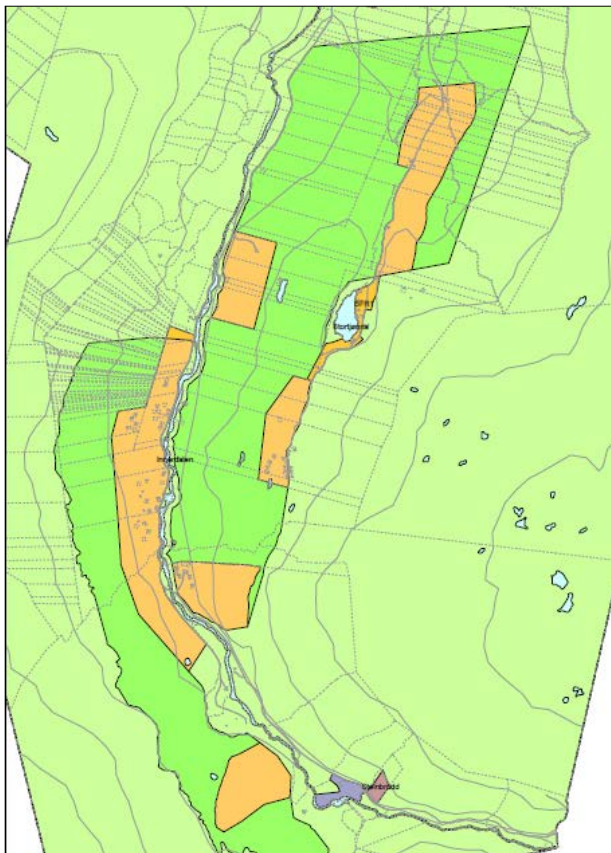

Figur 10. Innerdalen – områder avsatt til fritidsbebyggelse i kommuneplanens arealdel 2014

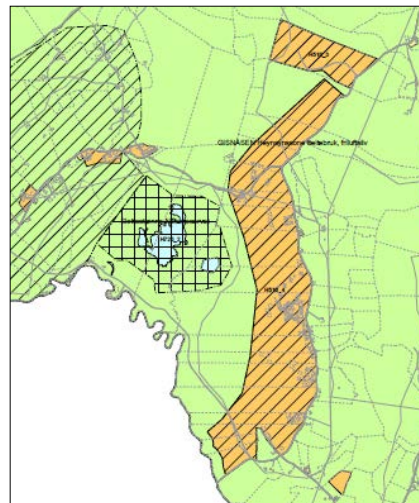

Figur 11. Gisnåsen og Gisnadalen – områder avsatt til fritidsbebyggelse i kommuneplanens arealdel 2014

2.5 Oppvekst

Rennebu kommune driver pr dags dato tre barnehager, tre barneskole (1 til 7 trinn) og én ungdomsskole. Rennebu ungdomsskole er lokalisert på Berkåk.

Den 10. januar 2017 sak 68/16, vedtok Kommunestyret i Rennebu å legge ned Voll skole, Innset skole og Innset barnehage fra 1. august 2017. Fra 1 august vil da alle barneskoleelevene i kommunen være samlet på Berkåk – Rennebu barneskole. I vedtaket heter det at dette vil gi handlingsrom til å utvikle en sterk enhet i Rennebu, med miljøer og ressurser som bedre kan ivareta alle elevenes og lærernes arbeidsmiljø.

Fra 1. august 2017 vil det derfor være to kommunalt drevne barnehager i kommunen, Voll barnehage og Vonheim barnehage på Berkåk. Barnehagebarn som tidligere har vært i Innset barnehage vil da få tilbud om overflytting til Vonheim barnehage.

2.6 Helse og sosial

Helse- og sosialtjenestene i Rennebu er lokalisert på Berkåk. I kommunestyret den 17.12.2015 ble det gjort vedtak om å engasjere en rådgivergruppe, inkludert arkitekt, som skal utarbeide

skisseprosjekt med kostnadsoverslag for rehabilitering, samt nybygg ved Rennebu helsesenter. Dette ventes å være klart for behandling i kommunestyret i juni 2017.

Rennebu legekantor har lokaler i Rennebu helsesenter og per dato er det tre kommuneleger og én turnuslege ved legekantoret.

Rennebu sykehjem har 38 sykehjems plasser for innbyggerne i Rennebu. Innenfor sykehjemmet tilbys ulike opphold: korttidsopphold – vurderingsopphold, korttidsopphold – rehabiliteringsopphold, avlastningsopphold, dagopphold og langtidsopphold. Tjenestene som tilbys vil til enhver tid bli vurdert individuelt, og behovet for tjenester vurderes ut fra bestemte kriterier.

Rennebu Dagsenter har lokaler ved Rennebu helsesenter og er et tilbud til eldre som bor hjemme. Dagsenteret ønsker å bidra til økt livskvalitet og økt helsegevinst slik at brukerne kan bo hjemme lengre.

Tjenester for funksjonshemmede er en enhet av helse og omsorgstjenesten. Tjenestene er lokalisert på Berkåk og består av omsorgsboligene Joveien 3, Løkkjakkveien 5 og Løkkjakkveien 7, Rennebu arbeidssenter og Vedsentralen.

Psykisk helsearbeid i Rennebu er et tilbud til alle som ønsker hjelp i forbindelse med psykiske problemer/lidelser, eller kriser og vanskelige hendelser som skjer i menneskers liv. Psykisk helsearbeid har kontorlokaler i Rennebu helsesenter.

Hjemmesykepleien er en del av den kommunale pleie og omsorgstjenesten og skal bidra til å gi nødvendig helsehjelp der hvor folk er. Tjenesten er tilgjengelig for alle som bor i kommunen og de som er her i en kortere periode (f.eks. fritidbeboerne).

Hjemmehjelp gis til de med særlige hjelpebehov som følge av funksjonshemming, alder eller av andre årsaker er avhengig a hjelp for å kunne fungere i eget hjem.

Rennebu kommune tilbyr kommunale omsorgsboliger på Berkåk og disponerer i tillegg slike boliger på Voll. På Innset er det to trygdeboliger. Tildeling skjer etter søknad. Helsestasjonen på Berkåk tilbyr bl.a. tjenester innen miljørettet helsevern, helsestasjon for ungdom, svangerskapskontroll og skolehelsetjeneste.

2.7 Kultur

Kulturskolen skal gi barn og unge muligheter til å utvikle sine kunstneriske og kreative evner etter egne forutsetninger. I tillegg skal Kulturskolen støtte grunnskoler, barnehager og institusjoner samt lag og organisasjoner i deres arbeid med de estetiske fagene. Kulturskolen tilbyr undervisning innen følgende tema:

- Musikk (instrumental- og vokalundervisning, enkelttimer og samspill)
- Visuelle kunsthøg
- Film og media

- Lys- og lydteknikk
- Friluftsliv
- Salg av undervisnings- og dirigenttjenester

Barn fra hele kommunen tar del i kulturskolens tilbud. Rennebu kommune er kjent med at noen barn fra Rennebu får danseundervisning på Oppdal, da dette ikke tilbys i Rennebu (*Rennebu kommune*).

Ungdomsklubben er lokalisert til ungdomsskolen og retter seg mot ungdom fra og med 7. klasse og fram til de fyller 19 år. I tilbudet inngår det en egen motorklubb med ukentlige treff.

Biblioteket i Rennebu ligger på Berkåk med muligheter for lån av bøker, lydbøker og dvd-filmer. Biblioteket flytter fra Berkåk skole til Torget våren 2017. I tillegg har skolene på Innset og Voll besøk av Bokbussen, som i tillegg til å betjene skolebarna også har tilbud til alle (*Rennebu kommune*).

Det største idrettsanlegget i Rennebu ligger på Berkåk, og består av kunstgrasbane, flerbrukshall og skiarena. Det foreligger planer for oppgradering av området rundt grusbanen til en aktivitetspark, med tilrettelegging både for organisert og uorganisert idrett/aktivitet.

Utenfor Berkåk finnes det naturgrasbaner for fotball på Stamnan (Frambanen) og på Grindal (Trollvang). Sistnevnte anlegg har status som nærmiljøanlegg, i likhet med idrettsplassen ved Voll skole. Det finnes ballbinger ved Innset skole og ved tidligere Nerskogen skole. I tillegg finnes det balløkke i tilknytning til boligfeltet på Ulsberg.

Rennebu og Innset skytterlag samarbeider om bruk og vedlikehold av skytterbanen i Gammelstødalen, som er et godt utbygd anlegg med tilhørende skytterhus.

Samfunnshuset, som inngår i Rennebuhallen, ble oppgradert i 2016 med nytt inngangsparti, innfellbart amfi, og fornyet kjøkken, toaletter og garderøber. Samfunnshuset brukes som lokal kulturarena, samt til større og mindre arrangementer både i offentlig og privat regi.

Oppdal kulturhus åpnet i 2007. Her finnes storsal med scene og sittepasser for 530 personer, kino, bibliotek, badeanlegg, allsal, galleri, og lokaler for ungdomsklubb og kulturskole. Huset er fast spillested for Riksteateret. Kulturhuset i Oppdal er et regionalt kulturhus, som også retter seg mot befolkningen i Rennebu.

God tilgjengelighet til kulturlandskap og fjellområder er viktig for Rennebu. Det er derfor lagt ned stor innsats både fra lag, foreninger og kommunen for å opparbeide og merke gode turløyper for sommer og vinterbruk. Friluftskartet ble laget for at alle som ønsker det skal kunne utforske friluftslivet i kommunen. Ett av turmålene der er Barnas naturverden, som er et godt eksempel på et turmål med privat initiativ innenfor grunnkretsene Gisnås og Havdal. Kartutsnittet under viser løypekartet for oppkjørte skispør i kommunen. Skiløypa Innset – Nåverdalen er en skiløype som driftes av Innset idrettslag (*Rennebu kommune*).



Figur 12. Skiløypenettet i Rennebu kommune vinteren 2017

2.8 Tekniske tjenester

Rennebu kommune eier og drifter sju vannverk i kommunen; Berkåk, Ulsberg, Innset, Havdal, Grindal og Jønnåbakken på Nordskogen (*Rennebu kommune*).

Rennebu kommune eier og drifter åtte avløpsanlegg i kommunen; Berkåksmoen, Ulsberg, Innset, Havdal, Stamnan, Voll, Grindal og Nerskogen (*Rennebu kommune*).

Rennebu kommune eier og drifter i overkant av 57 km med kommunale veier. I tillegg kommer gang/sykelveier og offentlige parkeringsplasser. Dette omfatter områder fra Tysksetra i sør til Jønnabakken i nord og Grindal i vest. De fleste veiene/plassene har grusdekke (*Rennebu kommune*). Omtrent 17 km av disse kommunale veiene er på Ulsberg, Innset, Gisnås og Havdal (www.vegdata.no).

Rennebu kommune er deleier av HAMOS Forvaltning IKS. HAMOS har ansvaret for all avfallshåndtering i kommunen. Det er innført innsamlingsordning for alle fastboende husstander i kommunen og etablert mottaksstasjoner for fritidsboliger. Gjenbrukstorget i Berkåksmoen eies og driftes av HAMOS (*Rennebu kommune*).

2.9 Næring

Per 4. kvartal 2016 var 1230 av kommunens innbyggere i alderen 15-74 år i hel- eller deltidsarbeid. I grafen nedenfor er disse innbyggerne fordelt mellom ulike næringskategorier. Grafen viser at de tre største næringskategoriene, ut fra antall sysselsatte rennbygg, er helse- og sosialtjenester, bygge- og anleggsvirksomhet og jordbruk, skogbruk og fiske.

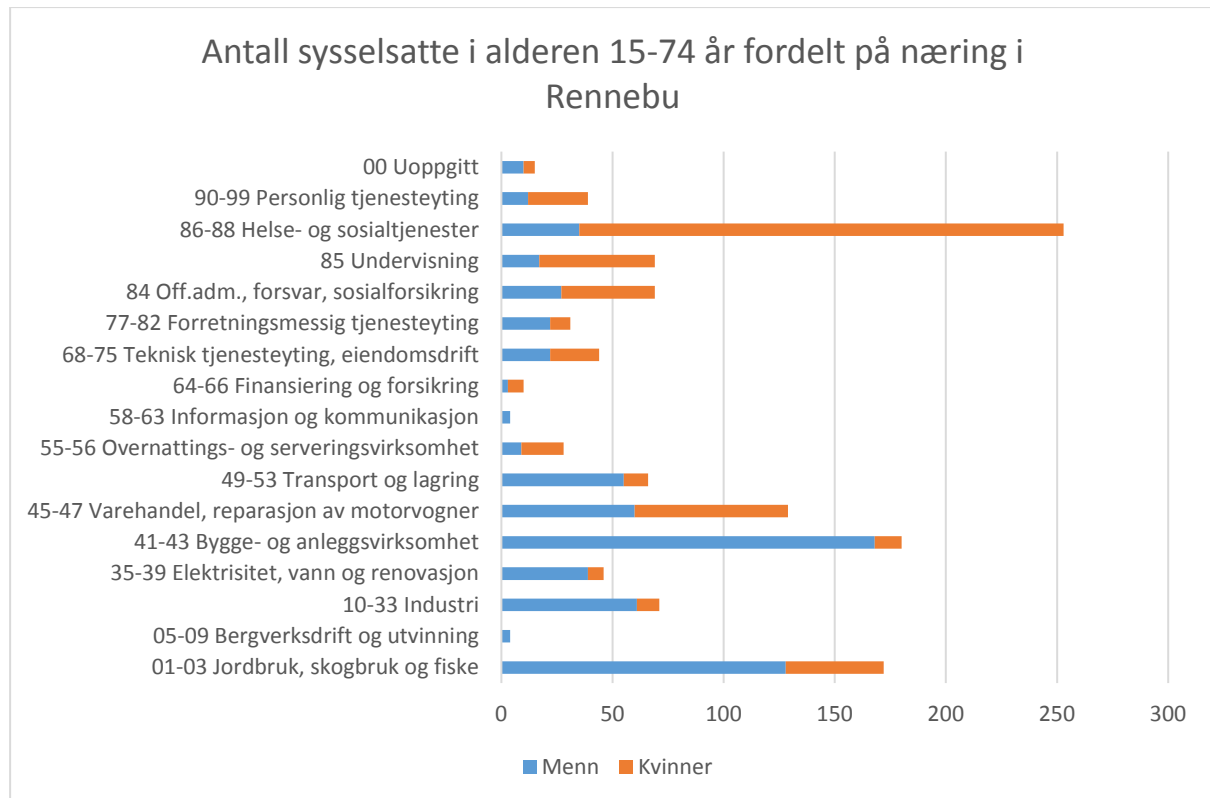

Figur 13. Antall sysselsatte i Rennebu fordelt på næringskategorier 16 næringskategorier. Data for 4. kvartal 2016 (www.ssb.no, april 2017).

Statistisk sentralbyrå har også statistikk som viser antall sysselsatte i grendene fordelt på fire næringskategorier. Statistikken har ti-års intervaller slik at nyeste registrering er fra 2011. Statistikken viser at det var 230 sysselsatte innbyggere i alderen 15-74 år innenfor grendene Ulsberg, Innset, Gisnås og Havdal i 2011.

Tabell 5. Antall sysselsatte innenfor grunnkretsene Ulsberg, Innset, Gisnås og Havdal fordelt på næringskategorier. Tallmateriale fra 2011 (www.ssb.no, april 2017).

	Grunnkretsene Ulsberg, Innset, Gisnås og Havdal	Aggregerte tall for Rennebu kommune
A Jordbruk, skogbruk og fiske	50	257
B-F Sekundærnæringer	52	315
G-N Tjenesteyting	58	307
O-U Off.tj., und., helse og annen tj.yting	70	429
00 Uoppgitt	0	6

Forklaring på kategoriseringen i sysselsettingstabellen over:	
A – Jordbruk, skogbruk og fiske	L – Omsetning og drift av fast eiendom
B – Bergverksdrift og utvinning	M – Faglig, Vitenskapelig og teknisk tjenesteyting
C – Industri	N – Forretningsmessig tjenesteyting
D – Elektrisitets-, gass-, damp og vannforsyning	O – Offentlig administrasjon og forsvar, inkl. trygdeordninger
E – Vannforsyning, avløps- og renovasjonsforsyning	P – Undervisning
F – Bygge- og anleggsvirksomhet	Q – Helse og sosialtjenester
G – Varehandel, reparasjon av motorvogner	R – Kulturell virksomhet, underholdning og fritidsaktiviteter
H – Transport og lagring	S – Annen tjenesteyting
I – Overnattings- og serveringsvirksomheter	T – Lønnet arbeid i private husholdninger
J – Informasjon og kommunikasjon	U – Internasjonale organisasjoner og organer
K – Finansierings- og forsikringsvirksomhet	

Det er ca. 450 bedrifter i Rennebu, men kun 132 av disse har 2 eller flere ansatte (www.ssb.no, april 2017).

I Brønnøysundregisterets foretaksregister er det pr 3. mai 2017 registrert 11 bedrifter med 2 eller flere ansatte og postadresse 7397 Rennebu eller 7398 Rennebu. Postnummeret 7397 gjelder for området vest for E6; Havdal og Gisnås, mens postnummer 7398 gjelder øst for E6; Ulsberg, Innset, Seierdalen og Nåverdalen. Til sammen har bedriftene innenfor grendene Ulsberg, Innset, Gisnås og Havdal 42 arbeidsplasser (<https://www.brreg.no>).

Primærnæringene utgjør en viktig del av næringsgrunnlaget i kommunen. I 2016 ble det tatt ut 45.298 m³ tømmer. Førstehåndsverdien for dette tømmeret er 330 kr/m³, noe som utgjør i underkant av 15 mill. kr i førstehåndsverdi. Regner vi med foredlingsverdien – transport, foredling, videresalg og sysselsetting gir dette en samfunnsverdi (utregnet av Fylkesmannen i Sør-Trøndelag) som er 12 ganger råstoffverdien. I 2016 ble en vesentlig andel av denne avvirkingen gjort innenfor grendene Ulsberg, Innset, Gisnås og Havdal (*Rennebu kommune ved enhet for Landbruk og miljø*).

Per 4. kvartal 2016 var 172 personer i alderen 15-74 sysselsatt innen jordbruk, skogbruk og fiske i Rennebu. Grunnkretstallene fra ssb 2011 viste at 50 av disse bodde på Ulsberg, Innset, Gisnås og Havdal.

Bruken av utmarka har lange tradisjoner i Rennebu. Økt press på beiteressursene la grunnlaget for at beitenæringene, Bondelaget, Bonde- og småbrukarlaget, Rennebu kommune og Plankontoret utarbeidet Beiteplan for Rennebu kommune 2014. Beregninger gjort i forbindelse med dette arbeidet viste at utmarksbeitet i Rennebu ga en direkte avkastning på ca. 7 mill. kr. Verdien av kjøtt fra rein, lam og ull var da stipulert til kr 10,8 mill. I tillegg var ikke verdien av kjøtt fra voksne sauer og storfe tatt med. Utmarksbeitet dekker et areal på 880 km². 56 % av beiteressursene i kommunen ligger innenfor de fire grunnkretsene Ulsberg, Innset, Gisnås og Havdal (*Beiteplan for Rennebu kommune 2014*).

For utmarksområdene på Ulsberg, Innset, Gisnås og Havdal er det tre beitelag. Beitebrukskart fra Skog og landskap (<https://kilden.nibio.no/>) viser hvor mange dyr som ble sluppet på utmarksbeite i 2015:

- Innset vest beitelag: I overkant av 2200 sauer med lam og 34 storfe ble sluppet innenfor et område på 103 km², noe som tilsvarer 21 sauer pr m².
- Rennebu øst beitelag: I overkant av 4600 sauer med lam og 49 storfe ble sluppet innenfor et område på 176 km², noe som tilsvarer 26 sauer pr m².
- Gisnadalen beitelag: i overkant av 1860 sauer med lam og 57 storfe ble sluppet innenfor et område på 100 km², noe som tilsvarer 19 sauer pr m².

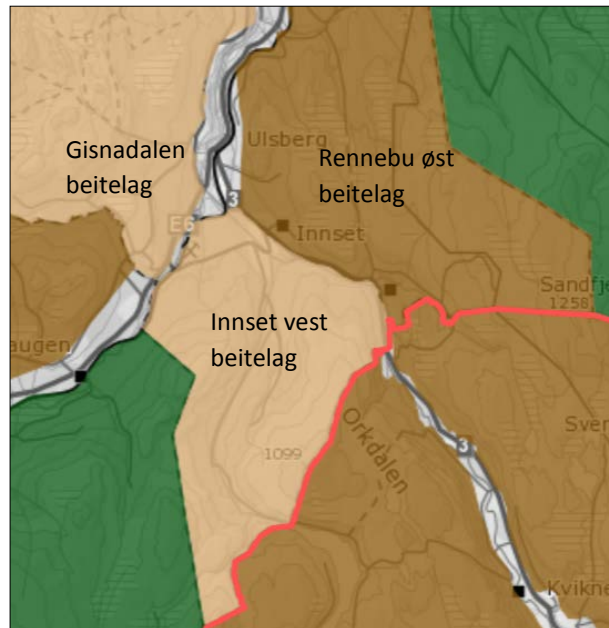

Figur 14. Utsnitt fra Beitebruksplan for Rennebu (<https://kilden.nibio.no/>)

2.10 Pendling

Tallmaterialet fra Statistisk sentralbyrå viser at det er flere arbeidstakere enn arbeidsplasser i Rennebu. Dette medfører automatisk en utpendling. I 2014 pendlet 430 personer fra Rennebu og 247 personer til Rennebu. Hovedandelen av de som pendlet ut reiste til Oppdal, Trondheim og Midtre Gauldal, mens den største innpendlingen kom fra Oppdal, Midtre Gauldal og Meldal.

Tabell 6. Tabell som viser utpendling fra Rennebu til andre kommuner og innpendling fra andre kommuner til Rennebu. Tallmateriale fra 2014 (www.ssb.no, april 2017).

Utpendling:				
Totalt ant. arbeidstakere som bor i Rennebu kommune	Ant. arbeidstakere som pendler fra Rennebu	Ant. som pendler til	Ant. som pendler til	Ant. som pendler til
1311	430	Oppdal 133	Trondheim 102	Midtre Gauldal 47

Innpendling:				
Totalt ant. som har arbeidsstedet sitt i Rennebu	Ant. arbeidstakere som pendler til Rennebu	Ant. som pendler fra	Ant. som pendler fra	Ant. som pendler fra
1128	247	Oppdal 75	Midtre Gauldal 72	Meldal 46

Det fins ikke tallmateriale som viser ut- og innpendling fra/til grendene.

2.11 Økonomi

Reduksjon av frie inntekter

Beregninger gjort av konsulent Stolp Kommunekompetanse viser at Rennebu kommune vil få en reduksjon av frie inntekter i størrelsesorden 22,6 mill. kroner dersom rammetilskuddet ekskl. basistilskudd og småkommunetilskudd fordeles etter innbyggertallet og aldersfordeling.

Rammetilskuddet påvirkes også av innbyggernes avstand til kommunesenteret. Virkningen av dette kan ikke beregnes uten nye grunnlagstall fra SSB. Også andre sosioøkonomiske kriterier kan påvirke beregningen. Den foretatte analysen bygger kun på folketall og aldersfordeling.

Reduksjon i kraftinntekter

Rennebu har i 2017 budsjettetert med følgende inntekter fra kraft:

Eiendomsskatt	9.300.000
Salg av kraft	5.400.000
Naturressursskatt	6.800.000
Konsesjonsavgifter	2.140.000
<u>SUM:</u>	<u>23.640.000</u>

Kraftinntektene var betydelig større for noen år siden, men både eiendomsskatt og salg av kraft vil variere over tid. Fordi naturressursskatten inngår i inntektsutjevninga blir summen av skatt og inntektsutjevning ganske lik pr. innbygger for minsteinntektskommuner.

Advokatfirmaet Lund & co har vurdert konsekvensene for kraftinntektene ved en ev. grenseregulering (notat fra Lund & Co datert 02.05.2017). Med utgangspunkt i dagens forutsetninger med hensyn til kraftpriser, størrelsen på eiendomsskatt mv. vil Rennebu kommune miste følgende kraftinntekter ved en grenseregulering:

Konsesjonskraft	kr. 2.400.000
Konsesjonsavgifter	kr. 950.000
Eiendomsskatt	kr. 1.500.000
<u>Eiendomsskatt fra Tynset kommune</u>	<u>kr. 400.000</u>
<u>Sum</u>	<u>kr. 5.250.000</u>

I tillegg mister Rennebu naturressursskatt. Men denne inngår i inntektsutjevningen og har derfor ikke stor betydning.

Reduksjon i eiendomsskatt fra andre enn kraftverkene

Eiendommer med gårdsnummer fra og med nr. 169 tilhører Innset og Ulsberg (de deler av kommunen som tidligere tilhørte Kvikne kommune). Eiendommer fra gårdsnummer 91 Gisnåsen og til og med nr. 113 Ytterhus tilhører Gisnås og Havdal kretser.

Eiendomsskatten for alle eiendommer som tilhører Innset, Ulsberg, Havdal og Gisnås krets utgjør ca. 1,5 mill. kroner i 2017, derav ca. 650.000 kroner fra de områdene som tidligere tilhørte Kvikne kommune. Eiendomsskatt fra kraftanleggene kommer i tillegg, og er omtalt i kapitlet ovenfor.

3 Sammendrag

En endring av kommunegrensa mellom Rennebu og Oppdal, hvor grendene Ulsberg, Innset, Gisnås og Havdal blir overført til Oppdal kommune, vil medføre overføring av 18 % av Rennebu kommunes befolkning. Grensejusteringen medfører også at 350 km² av Rennebu kommunes arealer overføres, noe som utgjør 36 % av landarealet.

I næringssammenheng har dette stor betydning ved at en betydelig andel av primærnæringene med skogbruksarealer, beitearealer og regulerte arealer for en videre utvikling av Rennebu kommune som en hyttekommune, blir overført til Oppdal. I tillegg vil grensejusteringen medføre at 50 sysselsatte i primærnæringen og 11 bedrifter med til sammen 42 sysselsatte i sekundærnæringen blir overført til Oppdal. Dette er mange arbeidsplasser for en liten kommune som Rennebu.

20 % av kommunens barn i alderen 0-15 år bor i de aktuelle grendene. Med bakgrunn i kommunestyrets vedtak 10. januar 2017, skal skolene på Innset og Voll legges ned og det skal bli én felles skole på Berkåk fra 1. august 2017. Ved en eventuell grensejustering vil 20 % av elevgrunnet for den nye skolen bli redusert. Dette vil ha konsekvenser for bemanningen og kan redusere muligheten for å bygge et godt kompetansemiljø blant elever og ansatte.

En reduksjon på 20 % vil også ha stor betydning for tilbudet innen kulturskolen. En reduksjon av antallet barn vil kunne føre til et mindre tilbud for de barna som er igjen.

Rennebus innbyggere er flittige brukere av Oppdal kulturhus - både kinoen, konsertene, Riksteaterforestillingene og badeanlegg. Dette er naturlig da Oppdal kulturhus er et regionalt kulturhus som er bygd for å betjene begge kommunene.

Helse- og sosialtjenestene har vært samlokalisert på Berkåk i mange år. Det planlegges nå å rehabilitere og bygge nybygg ved helsesenteret med tanke på økningen av eldre i årene som kommer. På samme måte som beskrevet tidligere bor ca. 20 % av kommunens befolkning over 70 år innenfor Ulsberg, Innset, Gisnås og Havdal. En reduksjon på 20 % brukere på helsesenteret vil få konsekvenser for videre utbygging, bemanning og muligens svekket kompetansemiljø blant de ansatte.

En grensejustering vil medføre at tre av sju vannverk og tre av åtte avløpsanlegg overføres til Oppdal. I tillegg vil 30 % av det kommunale veinettet bli overført til Oppdal kommune. Dette vil medføre en bemanningsreduksjon innen teknisk enhet i Rennebu kommune.

Oppdal og Rennebu tilhører den samme bo- og arbeidsregionen og den daglige pendlingen mellom disse to kommunene er betydelig. Dette gjelder både fra de fire grendene, men fra resten av kommunen.

Ut fra beregningene som foreligger, kan en konkludere med at Rennebu kommune vil miste følgende inntekter dersom det foretas grenseregulering som omsøkt:

Frie inntekter	ca. kr. 22.600.000
Kraftinntekter	ca. kr. 5.250.000
<u>Eiendomsskatt andre eiendommer</u>	<u>kr. 1.500.000</u>
<u>Sum</u>	<u>ca. kr 29.350.000</u>

Kilder

Beiteplan for Rennebu kommune, vedtatt av kommunestyret 20.11.2014.

Brønnøysundregisterets foretaksregister: <https://www.brreg.no/>

Den Norske Kirke: <http://www.rennebu.kirken.no/>

Innbyggerundersøkelse i regi Rennebu kommune: Ny E6 utenfor Berkåk sentrum? – rapport, mai 2011

Kommunedelplan for idrett og fysisk aktivitet i Rennebu

Kommuneplanens arealdel 2014, Rennebu kommune.

Kvikne.no: <http://www.kvikne.no/OmKvikne/KvikneKobberverk/>

Lokalhistoriewiki: https://lokalhistoriewiki.no/index.php/Rennebu_kommune

Rennebu kommune: <http://www.rennebu.kommune.no/>

Skog og landskap, Beitebrukskart: <https://kilden.nibio.no/>

Statens vegvesen: <https://www.vegdata.no/>

Statistisk sentralbyrå: <https://www.ssb.no/statistikbanken/>

Store Norske Leksikon: <https://snl.no/Innset>

Stolp Kommunekompetanse: Mulige økonomiske konsekvenser på skatt og rammetilskudd ved grensejustering for Rennebu kommune, 04.05.2017

Advokatfirmaet Lund og Co: Notat, Bortfall av kraftinntekter ved endring av kommunegrensen, datert 02.05.2017